



**IL PRESIDENTE DELLA REGIONE
COMMISSARIO STRAORDINARIO DELEGATO CONTRO IL DISSESTO
IDROGEOLOGICO**

ex artt. 10, comma 1 D.L. 24 giugno 2014, n. 91 e 7 comma 2 del D.L. 12 settembre 2014 n. 133

Decreto n. 08 del 22 GEN 2016

OGGETTO: *Decreto di occupazione anticipata d'urgenza nelle forme di cui al Testo Unico delle disposizioni legislative e regolamentari in materia di espropriazione per pubblica utilità di immobili; determinazione in via provvisoria dell'indennità di espropriazione e di occupazione degli immobili necessari per la realizzazione dei lavori di mitigazione del rischio idrogeologico nella Regione Puglia previsti nell'Accordo di Programma siglato il 25/11/2010 e CIPE 8/2012, denominato "Sistemazione e consolidamento versante in frana Località Lama - Fontana Vecchia" - Comune di Volturino (FG) - codice di identificazione intervento FG082A/10 - CUP J95D12000160003*

IL SOGGETTO ATTUATORE

VISTO l'art. 20 del D.L. 29 novembre 2008, n. 185, convertito, con modificazioni, dalla L. 28 gennaio 2009, n.2;

VISTO l'art. 17, comma 1, del D.L. 30 dicembre 2009, n. 195, convertito, con modificazioni, dalla legge 26 febbraio 2010, n. 26;

VISTO l'Accordo di Programma finalizzato alla programmazione e al finanziamento di interventi urgenti e prioritari per la mitigazione del rischio idrogeologico, sottoscritto il 25 novembre 2010 tra il Ministero dell'Ambiente e della Tutela del Territorio e del Mare e la Regione Puglia, registrato alla Corte dei Conti il 17 gennaio 2011 - Ufficio controllo atti Ministeri delle infrastrutture ed assetto del territorio, reg. n. 1 - fog. 22;

VISTO l'art. 5, comma 1, di tale Accordo, in base al quale, per l'attuazione degli interventi di cui all'Accordo stesso, i soggetti sottoscrittori si avvalgono di uno o più commissari straordinari di cui all'art. 17, comma 1, del D.L. 30 dicembre 2009, n. 195, convertito con modificazioni dalla legge 26 febbraio 2010, n. 26;

VISTO il Decreto del Presidente del Consiglio dei Ministri del 10 Dicembre 2010 con il quale, ai sensi dell'art. 17 del Decreto Legge 30 dicembre 2009, n. 195, convertito, con modificazioni, dalla legge 26 febbraio 2010, n. 26, è stato nominato il Commissario Straordinario Delegato per il sollecito espletamento delle procedure relative alla realizzazione degli interventi di mitigazione del rischio idrogeologico, individuati nell'allegato I all'Accordo di Programma sopra citato, da effettuarsi nel territorio della Regione Puglia e, a tal fine, provvede alle opportune azioni di indirizzo e di supporto promuovendo le occorrenti intese tra i soggetti pubblici e privati interessati e, se del caso, emana gli atti ed i provvedimenti e cura tutte le attività di competenza delle amministrazioni pubbliche necessarie alla realizzazione degli interventi, nel rispetto delle disposizioni comunitarie, avvalendosi, ove necessario, dei poteri di sostituzione e di deroga di cui all'articolo 17 del citato decreto-legge n. 195 del 2009 e delle norme ivi richiamate;

VISTO il DPCM 20 luglio 2011 con il quale sono state emanate "ulteriori disposizioni per consentire ai Commissari straordinari delegati per la realizzazione degli interventi di mitigazione del rischio idrogeologico, ai sensi dell'art. 17 del D.L. 195/2009, di dotarsi di



**IL PRESIDENTE DELLA REGIONE
COMMISSARIO STRAORDINARIO DELEGATO CONTRO IL DISSESTO
IDROGEOLOGICO**

ex artt. 10, comma 1 D.L. 24 giugno 2014, n. 91 e 7 comma 2 del D.L. 12 settembre 2014 n. 133

una struttura minima di supporto, nonché per accelerare le procedure amministrative connesse all'attuazione degli interventi", registrato alla Corte dei Conti il 16 novembre 2011, reg. n. 19 – fog. 343;

VISTA la Delibera CIPE n. 8/2012 del 20 gennaio 2012, pubblicata sulla Gazzetta Ufficiale della Repubblica Italiana al n. 121 del 25 maggio 2012;

VISTO l'articolo 10 del decreto-legge 24 giugno 2014, n. 91, convertito con Legge 11 agosto 2014 n. 116, ed in particolare il suo comma 1, il quale dispone che "a decorrere dall'entrata in vigore del presente decreto, i Presidenti della regioni subentrano relativamente al territorio di competenza nelle funzioni dei commissari straordinari delegati per il sollecito espletamento delle procedure relative alla realizzazione degli interventi di mitigazione del rischio idrogeologico individuati negli accordi di programma sottoscritti tra il Ministero dell'ambiente e della tutela del territorio e del mare e le regioni ai sensi dell'articolo 2, comma 240, della legge 23 dicembre 2009, n. 191, e nella titolarità delle relative contabilità speciali";

VISTO l'articolo 10, comma 2-ter del decreto-legge 24 giugno 2014, n. 91, convertito con Legge 11 agosto 2014 n. 116, a mente del quale "per l'espletamento delle attività previste nel presente decreto, il Presidente della Regione può delegare apposito soggetto attuatore il quale opera sulla base di specifiche indicazioni ricevute dal Presidente della Regione e senza alcun onere aggiuntivo per la finanza pubblica";

VISTO il Decreto Commissariale n. 51 del 10.02.2015 con il quale, ai sensi dell'articolo 10, comma 2-ter del decreto legge 24 giugno 2014, n. 91, convertito con Legge 11 agosto 2014 n. 116, è stato nominato soggetto attuatore, cui viene delegato il sollecito espletamento delle procedure relative alla realizzazione degli interventi di mitigazione del rischio idrogeologico, individuati nell'allegato 1 all'Accordo di Programma sopra citato, da effettuarsi nel territorio della Regione Puglia, l'Avv. Andrea Falzone;

VISTO il Decreto Commissariale n. 454 del 31.07.2015 con il quale ai sensi e per gli effetti dell'art.10, comma 2 ter, Decreto Legge 24 giugno 2014 n.91, convertito con Legge 11 agosto 2014 n. 116, l'avv. Andrea Falzone è confermato senza soluzione di continuità nell'incarico di Soggetto Attuatore fino al 31.12.2015 e a partire dal 01.01.2016 è nominato Soggetto Attuatore il Dirigente pro-tempore del Servizio Lavori Pubblici della Regione Puglia;

VISTO il Decreto Commissariale n. 1 del 14.01.2016 con il quale, ai sensi e per gli effetti dell'art. 10, comma 2 ter, decreto legge 24 giugno 2014, n. 91, convertito con Legge 11 agosto 2014 n. 116, l'ing. Antonio Pulli è stato nominato nell'incarico di Soggetto Attuatore;

VISTO il suddetto Accordo di Programma, sottoscritto il 25 novembre 2010 e registrato in data 17 gennaio 2011 presso la Corte dei Conti, ricomprende l'intervento da effettuarsi nel territorio comunale di Volturino (FG), individuato con il codice FG082A/10, riguardante



**IL PRESIDENTE DELLA REGIONE
COMMISSARIO STRAORDINARIO DELEGATO CONTRO IL DISSESTO
IDROGEOLOGICO**

ex artt. 10, comma 1 D.L. 24 giugno 2014, n. 91 e 7 comma 2 del D.L. 12 settembre 2014 n. 133

l'esecuzione dei lavori di "Sistemazione e consolidamento versante in frana Località Lame - Fontana Vecchia";

VISTO il Decreto del Commissario Straordinario Delegato n. 133 del 10.04.2013 con il quale è stato finanziato il progetto relativo al suddetto intervento;

CONSIDERATO che l'intervento in argomento ricade in area ad elevato rischio idrogeologico - così come emerge dalla Relazione Generale (all. A "Relazione Descrittiva") facente parte del progetto esecutivo a firma dell'Ing. Antonio Ventarola, e che la sua realizzazione è necessaria per la salvaguardia della pubblica e privata incolumità degli abitanti del Comune di Volturino (FG);

CONSIDERATO che con Decreto Commissariale n. 734 del 16.12.2014 questo Ufficio, all'art.3 del suddetto atto ed in virtù del combinato disposto dall'art.12 comma 1 DPR 327/2001 e art. 98 Decreto Legislativo 163/2006, dichiarava la pubblica utilità, indifferibilità ed urgenza dei lavori in argomento;

CONSIDERATO che l'avvio dei lavori in oggetto riveste carattere di particolare urgenza in relazione alla peculiare natura delle opere da realizzarsi giacché finalizzate al ripristino delle condizioni di sicurezza dell'abitato del Comune di Volturino (FG) e che pertanto tali presupposti non consentono l'applicabilità del procedimento ordinario di determinazione dell'indennità di espropriazione previsto dall'art. 20, commi 1 e 2, D.P.R. 327/2001;

VISTO il piano particellare di esproprio nonché la relazione di stima delle espropriazioni di cui alla "All. 1- Computo indennità di esproprio", facente parte del progetto;

VISTI l'art. 22-bis e 49, D.P.R. 327/2001 e s.m.i.;

RITENUTO necessario disporre l'occupazione anticipata d'urgenza nelle forme di cui al D.P.R.327/01 nonché la relativa immissione in possesso degli immobili afferenti ai proprietari meglio generalizzati nel piano particellare di esproprio/relazione di stima delle espropriazioni "All. 1 - Computo indennità di esproprio", ed i cui nominativi sono stati nuovamente riportati nel documento di sintesi denominato "Stralcio del Particellare di Esproprio - Allegato A", e ritualmente notificato unitamente al presente decreto, e che per l'effetto forma parte integrante e sostanziale del presente atto;

RAVVISATA l'opportunità per cui l'intestata struttura commissariale provveda all'accredito d'ogni somma a titolo di indennizzo a mezzo di versamento sul conto corrente bancario intrattenuto presso la Banca d'Italia ed intestato alla Tesoreria del Comune di Volturino con consequenziale obbligo, da porsi in capo al Sig. Sindaco p.t. dell'anzidetta amministrazione comunale, circa il pagamento del dovuto alle ditte suddette ed entro i termini di legge;

RAVVISATA infine la necessità di investire la competente amministrazione comunale dell'onere in ordine alla corretta individuazione dei luoghi di residenza dei proprietari suddetti e ciò



**IL PRESIDENTE DELLA REGIONE
COMMISSARIO STRAORDINARIO DELEGATO CONTRO IL DISSESTO
IDROGEOLOGICO**

ex artt. 10, comma 1 D.L. 24 giugno 2014, n. 91 e 7 comma 2 del D.L. 12 settembre 2014 n. 133

affinché il R.U.P. in carica provveda alla notifica del presente provvedimento nelle forme contemplate dagli artt. 20, comma 4, e 22-bis, comma 1, D.P.R.327/01 (T.U. Espropriazione per p.u.) e, per l'effetto, alla luce del combinato disposto dagli artt.3 e 12, L.890/82, art.1, comma 2, D.lgs.165/01, art.10, comma 1, L.265/99.

In considerazione di tanto, il Commissario Straordinario Delegato *pro tempore* per il Dissesto Idrogeologico in Puglia e, in sua vece, il Soggetto Attuatore *pro tempore*

DECRETA

Articolo 1 - Le premesse formano parte integrante e sostanziale del presente atto e di seguito si intendono integralmente richiamate anche ai sensi e per gli effetti di quanto disposto dall'art.3, L. n.241/90 costituendone motivazione.

Articolo 2 - E' disposta, in favore del Comune di Volturino, quale soggetto beneficiario, l'occupazione di cui all'art.22-bis D.P.R. 08/6/2001 n.327 (T.U. Espropriazione per p.u.), con decorrenza dalla data di effettiva immissione in possesso da effettuarsi nelle forme di cui all'art.24 D.P.R. 08/6/2001 n.327, relativa agli immobili ubicati nel territorio comunale di Volturino (FG) di proprietà delle ditte rinvenienti dal suddetto particellare di esproprio e nuovamente riportate nel documento denominato Stralcio del Particellare di Esproprio, contraddistinto dalla dicitura "Allegato A" e ritualmente notificato unitamente al presente decreto e che, per l'effetto, forma parte integrante e sostanziale del presente atto. L'esecuzione del presente provvedimento deve aver luogo nel termine di cui all'art.22-bis, comma 4, D.P.R. n.327/01.

Articolo 3 - E' altresì disposta, in favore del Comune di Volturino, quale soggetto beneficiario, l'occupazione di cui all'art. 49 D.P.R. 08/6/2001 n.327 (T.U. Espropriazione per p.u.) per una durata di mesi dodici (12), con decorrenza dalla data di effettiva immissione in possesso da effettuarsi nelle forme di cui all'art.24 D.P.R. 08/6/2001 n.327, relativa agli immobili ubicati nel territorio comunale di Volturino (FG) di proprietà delle ditte rinvenienti dal suddetto particellare ed analiticamente riportate nel menzionato documento di sintesi contraddistinto dalla dicitura "Allegato A" e ritualmente notificato unitamente al presente decreto formandone, per l'effetto, parte integrante e sostanziale. L'esecuzione del presente provvedimento deve aver luogo entro il termine perentorio di tre mesi dalla data di emanazione del presente decreto.

Articolo 4 - Il R.U.P. in carica, successivamente alla notifica del presente atto ed alla luce di quanto disposto dall'art. 49, comma 2, T.U. Espropriazione per p.u., curerà gli incumbenti necessari per la notifica dell'avviso contenente l'indicazione del luogo, del giorno e dell'ora in cui è prevista l'esecuzione del presente decreto con specifico riferimento alla disposta occupazione temporanea di aree non soggette ad esproprio.

Articolo 5 - L'amministrazione comunale di Volturino, in persona del Sig. Sindaco p.t. e quale soggetto beneficiario, al termine della durata dell'occupazione di cui all'art. 49 D.P.R. 08/6/2001 n.327, è obbligato al ripristino dello stato dei luoghi con conseguente loro riconsegna ai legittimi proprietari.



**IL PRESIDENTE DELLA REGIONE
COMMISSARIO STRAORDINARIO DELEGATO CONTRO IL DISSESTO
IDROGEOLOGICO**

ex artt. 10, comma 1 D.L. 24 giugno 2014, n. 91 e 7 comma 2 del D.L. 12 settembre 2014 n. 133

Articolo 6 - Sono determinate in via provvisoria ed urgente le indennità da offrire *pro quota* ai proprietari catastali degli immobili, individuati nel Piano Particellare *de quo* e nuovamente riepilogati nel suddetto "*Allegato A*", fatta salva l'eventuale rideterminazione di somme in considerazione di quanto disciplinato dall'art.22-bis, comma 1, ultima parte, D.P.R. n.327/01.

Articolo 7 - Per le disposte occupazioni anticipate preordinate all'esproprio ovvero occupazioni temporanee di aree non soggette ad esproprio, ai proprietari degli immobili suindicati, è dovuta l'ulteriore indennità da computarsi a mente di quanto disposto dagli artt. 22-bis, comma 5, e 50, comma 1, D.P.R. n.327/01 per l'occupazione intervenuta fra la data di immissione in possesso e la data di corresponsione dell'indennità di esproprio ovvero del corrispettivo rinveniente dall'eventuale cessione volontaria.

Articolo 8 - I proprietari catastali, entro trenta giorni (art.22-bis, comma 1, T.U. Espropriazione per p.u.) dalla data di perfezionamento del procedimento notificatorio, comunicheranno il loro eventuale assenso in ordine alla determinazione delle indennità di cui sopra ovvero osservazioni critiche circa il *quantum* corredate di eventuale documentazione probatoria, fatta salva in ogni caso la facoltà di nomina di un tecnico di fiducia operata da parte del proprietario.

Articolo 9 - Quanto agli indennizzi di cui agli artt. 49 e 50, T.U. Espropriazione per p.u., in caso di mancato accordo, sono fatte salve le ipotesi di opposizione contemplate dall'art. 50, comma 2 e 3, D.P.R. n.327/01.

Articolo 10 - Al proprietario che abbia condiviso la determinazione dell'indennità è riconosciuto un acconto nella misura dell'80%, previa autocertificazione attestante la piena e libera proprietà del bene, con le modalità di cui all'art.20, comma 6, T.U. Espropriazione per p.u..

Articolo 11 - Successivamente al perfezionamento del procedimento notificatorio, da aversi nelle forme contemplate dall'art.22-bis, comma 1, D.P.R.327/01, nel caso di comportamento silente posto in essere dal proprietario, ogni somma dovuta per titoli e causali in parola sarà depositata presso la Cassa depositi e prestiti.

Articolo 12 - Ai fini dell'esecuzione del presente provvedimento, la stesura degli stati di consistenza e/o la redazione dei verbali di immissione in possesso avrà luogo a cura del R.U.P. in carica nelle forme di cui all'art.24, T.U. Espropriazione per p.u..

Articolo 13 - Il R.U.P. in carica agisce in nome e per conto del Commissario Straordinario Delegato *pro tempore* per il Dissesto Idrogeologico in Puglia e, in sua vece, del Soggetto Attuatore *pro tempore*, pertanto è incaricato di curare l'esecuzione del presente decreto in ogni sua parte.

Articolo 14 - Alla luce di quanto indicato nelle premesse del presente atto, il pagamento degli indennizzi di cui agli artt.3 e 4 del presente decreto grava in capo alla suddetta amministrazione comunale, in persona del Sig. Sindaco p.t..

Articolo 15 - Il presente decreto perde efficacia qualora non venga emanato il decreto di esproprio nel termine di cui all'art.13 T.U. Espropriazione per p.u..



**IL PRESIDENTE DELLA REGIONE
COMMISSARIO STRAORDINARIO DELEGATO CONTRO IL DISSESTO
IDROGEOLOGICO**

ex artt. 10, comma 1 D.L. 24 giugno 2014, n. 91 e 7 comma 2 del D.L. 12 settembre 2014 n. 133

Articolo 16 - Il proprietario, ai sensi dell'art. 32 comma 3 del D.P.R. 327/01, può asportare, a sue spese, i materiali e tutto ciò che può essere tolto dal suolo senza pregiudizio dell'opera da realizzare.

Articolo 17 - Il presente provvedimento viene redatto in forma integrale e "per estratto", con parti oscurate non necessarie ai fini della c.d. pubblicità legale, nel rispetto della tutela alla riservatezza, ed altresì in osservanza di quanto dispone il D.lgs n.196/03 in materia di protezione dei dati personali.

Articolo 18 - Ai fini fiscali e laddove applicabili, valgono le regole in tema di regime fiscale contemplate dall'art.35, D.P.R. n.327/01.

Avverso il presente provvedimento è ammesso ricorso giurisdizionale presso il giudice ordinario per ciò che concerne il *quantum* indennitario (art. 53, D.P.R. 327/2001) ovvero innanzi al TAR competente per territorio entro 60 (sessanta) giorni dalla notifica del presente provvedimento ovvero ancora, e nel pieno rispetto dei criteri di alternanza, ricorso Straordinario al Presidente della Repubblica entro 120 (centoventi) giorni dalla notifica dello stesso.

Il Segretario Attuatore
(*Antonio Pulli*)



**IL PRESIDENTE DELLA REGIONE
COMMISSARIO STRAORDINARIO DELEGATO CONTRO IL DISSESTO
IDROGEOLOGICO**

ex artt. 10, comma 1 D.L. 24 giugno 2014, n. 91 e 7 comma 2 del D.L. 12 settembre 2014 n. 133

STRALCIO DEL PARTICELLARE DI ESPROPRIO - ALLEGATO A

Comune di: Volturino (FG)		NUM.	NOMINATIVO (luogo e data di nascita, C.F. e indirizzo completo di residenza)	Quota parte	Foglio	Particella	Area da espropriare MQ.	Area per occ. Tempor. Art. 49 D.P.R. 327/01 Mq.	Valore di mercato Euro/mq	Valore di Mercato art. 49 e 50 T.U. (1/12 Euro/mq)	Maggiorazione 1	Indennità di espropriazione EURO	Indennità occupazione temporanea EURO	Totale Indennità EURO
Cod. Intervento FG 082A/10														
1	Sig. DELL'AQUILA Alessandro [Redacted] [Redacted] [Redacted]			1/1	20	80	86,50		1,6			138,40		€ 293,6
2	Sig. CANNIZZO Antonio [Redacted] [Redacted] Residenza: [Redacted]			1/1	26	268	97,00		1,6			155,20		€ 29,23
3	Sig.ra CANNIZZO Maria [Redacted] [Redacted] Residenza: [Redacted]			1/3	22	445	54,80		1,6			39,23		€ 29,23
4	Sig.ra CANNIZZO Rosa [Redacted] [Redacted] Residenza: [Redacted]			1/3	22	445	54,80		1,6			39,23		€ 29,23
5	Sig. CANNIZZO Matteo [Redacted] [Redacted] Residenza: [Redacted]			1/3	22	447	158,30		1,6			84,37		€ 94,37

1000
1000
1000
1000
1000



**IL PRESIDENTE DELLA REGIONE
COMMISSARIO STRAORDINARIO DELEGATO CONTRO IL DISSESTO
IDROGEOLOGICO**

ex artt. 10, comma 1 D.L. 24 giugno 2014, n. 91 e 7 comma 2 del D.L. 12 settembre 2014 n. 133

STRALCIO DEL PARTICELLARE DI ESPROPRIO - ALLEGATO A

Comune di: Volturino (FG)

Cod. Intervento FG 082A/10

NUM. NOMINATIVO (luogo e data di nascita, C.F. e indirizzo completo di residenza)

NUM.	NOMINATIVO (luogo e data di nascita, C.F. e indirizzo completo di residenza)	Quota parte	Foglio	Particella	Area da espropriare MQ.	Area per acc. Tempor. Art. 49 D.P.R. 327/01 MQ.	Valore di mercato Euro/mq.	Valore di Mercato art. 49 e 50 T.U. (1/12 Euro/mq)	Maggiorazione I	Indennità di esproprio EURO	Indennità occupazione temporanea EURO	Totale Indennità EURO
6	Sig. CANNIZZO Pietro Residenza: [redacted]	1/3	22	447	158,20		1,6			84,37		€ 84,37
7	Sig.ra CANNIZZO Rosa Residenza: [redacted]	1/3	22	447	158,20		1,6			84,37		€ 84,37
8	Sig.ra CASIERE Annamaria Residenza: [redacted]	1/4	20	181		1000,00		0,13			33,33	€ 33,33
9	Sig.ra CASIERE Caterina Residenza: [redacted]	1/4	20	181		1000,00		0,13			33,33	€ 33,33
10	Sig. CASIERE Cesare (Deceduto) Residenza: [redacted]	1/4	20	181		1000,00		0,13			33,33	€ 33,33
11	Sig. CASIERE Donato Residenza: [redacted]	1/4	20	181		1000,00		0,13			33,33	€ 33,33
TOTALE										€ 34,40	133,33	767,73

112
113
114
115
116
117
118
119
120
121
122
123
124
125
126
127
128
129
130
131
132
133
134
135
136
137
138
139
140
141
142
143
144
145
146
147
148
149
150
151
152
153
154
155
156
157
158
159
160
161
162
163
164
165
166
167
168
169
170
171
172
173
174
175
176
177
178
179
180
181
182
183
184
185
186
187
188
189
190
191
192
193
194
195
196
197
198
199
200
201
202
203
204
205
206
207
208
209
210
211
212
213
214
215
216
217
218
219
220
221
222
223
224
225
226
227
228
229
230
231
232
233
234
235
236
237
238
239
240
241
242
243
244
245
246
247
248
249
250
251
252
253
254
255
256
257
258
259
260
261
262
263
264
265
266
267
268
269
270
271
272
273
274
275
276
277
278
279
280
281
282
283
284
285
286
287
288
289
290
291
292
293
294
295
296
297
298
299
300
301
302
303
304
305
306
307
308
309
310
311
312
313
314
315
316
317
318
319
320
321
322
323
324
325
326
327
328
329
330
331
332
333
334
335
336
337
338
339
340
341
342
343
344
345
346
347
348
349
350
351
352
353
354
355
356
357
358
359
360
361
362
363
364
365
366
367
368
369
370
371
372
373
374
375
376
377
378
379
380
381
382
383
384
385
386
387
388
389
390
391
392
393
394
395
396
397
398
399
400
401
402
403
404
405
406
407
408
409
410
411
412
413
414
415
416
417
418
419
420
421
422
423
424
425
426
427
428
429
430
431
432
433
434
435
436
437
438
439
440
441
442
443
444
445
446
447
448
449
450
451
452
453
454
455
456
457
458
459
460
461
462
463
464
465
466
467
468
469
470
471
472
473
474
475
476
477
478
479
480
481
482
483
484
485
486
487
488
489
490
491
492
493
494
495
496
497
498
499
500
501
502
503
504
505
506
507
508
509
510
511
512
513
514
515
516
517
518
519
520
521
522
523
524
525
526
527
528
529
530
531
532
533
534
535
536
537
538
539
540
541
542
543
544
545
546
547
548
549
550
551
552
553
554
555
556
557
558
559
560
561
562
563
564
565
566
567
568
569
570
571
572
573
574
575
576
577
578
579
580
581
582
583
584
585
586
587
588
589
590
591
592
593
594
595
596
597
598
599
600
601
602
603
604
605
606
607
608
609
610
611
612
613
614
615
616
617
618
619
620
621
622
623
624
625
626
627
628
629
630
631
632
633
634
635
636
637
638
639
640
641
642
643
644
645
646
647
648
649
650
651
652
653
654
655
656
657
658
659
660
661
662
663
664
665
666
667
668
669
670
671
672
673
674
675
676
677
678
679
680
681
682
683
684
685
686
687
688
689
690
691
692
693
694
695
696
697
698
699
700
701
702
703
704
705
706
707
708
709
710
711
712
713
714
715
716
717
718
719
720
721
722
723
724
725
726
727
728
729
730
731
732
733
734
735
736
737
738
739
740
741
742
743
744
745
746
747
748
749
750
751
752
753
754
755
756
757
758
759
760
761
762
763
764
765
766
767
768
769
770
771
772
773
774
775
776
777
778
779
780
781
782
783
784
785
786
787
788
789
790
791
792
793
794
795
796
797
798
799
800
801
802
803
804
805
806
807
808
809
810
811
812
813
814
815
816
817
818
819
820
821
822
823
824
825
826
827
828
829
830
831
832
833
834
835
836
837
838
839
840
841
842
843
844
845
846
847
848
849
850
851
852
853
854
855
856
857
858
859
860
861
862
863
864
865
866
867
868
869
870
871
872
873
874
875
876
877
878
879
880
881
882
883
884
885
886
887
888
889
890
891
892
893
894
895
896
897
898
899
900
901
902
903
904
905
906
907
908
909
910
911
912
913
914
915
916
917
918
919
920
921
922
923
924
925
926
927
928
929
930
931
932
933
934
935
936
937
938
939
940
941
942
943
944
945
946
947
948
949
950
951
952
953
954
955
956
957
958
959
960
961
962
963
964
965
966
967
968
969
970
971
972
973
974
975
976
977
978
979
980
981
982
983
984
985
986
987
988
989
990
991
992
993
994
995
996
997
998
999
1000

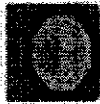

**IL PRESIDENTE DELLA REGIONE
COMMISSARIO STRAORDINARIO DELEGATO CONTRO IL DISSESTO
IDROGEOLOGICO**
ex artt. 10, comma 1 D.L. 24 giugno 2014, n. 91 e 7 comma 2 del D.L. 12 settembre 2014 n. 133

STRALCIO DEL PARTICELLARE DI ESPROPRIO - ALLEGATO A

Comune di: Volturino (FG)

Cod. Intervento FG 082A/10

NUM. NOMINATIVO (luogo e data di nascita, C.F. e indirizzo completo di residenza)

NUM.	NOMINATIVO (luogo e data di nascita, C.F. e indirizzo completo di residenza)	Quota parte	Foglio	Particella	Area da espropriare MQ.	Area per acc. Tempor. Art. 49 D.P.R. 327/01 Mod.	Valore di mercato Euro/mq.	Valore di Mercato artt. 49 e 50 T.L. (1/12 Euro/mq)	Maggiorazione	Indennità esproprio EURO	Indennità occupazione temporanea EURO	Totale Indennità EURO
1	Sig. DELL'AQUILA Alessandro ... omissis omissis ... [Redacted]	1/1	20	80	86,50		1,6			138,40		€ 293,6
2	Sig. CANNIZZO Antonio ... omissis omissis ... Residenza:	1/3	22	445	54,80		1,6			29,23		€ 29,23
3	Sig.ra CANNIZZO Maria ... omissis omissis ... Residenza:	1/3	22	445	54,80		1,6			29,23		€ 29,23
4	Sig.ra CANNIZZO Rosa ... omissis omissis ... Residenza:	1/3	22	445	54,80		1,6			29,23		€ 29,23
5	Sig. CANNIZZO Matteo ... omissis omissis ... Residenza:	1/3	22	447	158,20		1,6			84,37		€ 84,37





**IL PRESIDENTE DELLA REGIONE
COMMISSARIO STRAORDINARIO DELEGATO CONTRO IL DISSESTO
IDROGEOLOGICO**
ex art. 10, comma 1 D.L. 24 giugno 2014, n. 91 e 7 comma 2 del D.L. 12 settembre 2014 n. 133

STRALCIO DEL PARTICELLARE DI ESPROPRIO - ALLEGATO A

Comune di: Volturino (FG)		Quota parte	Foglio	Particella	Area da espropriare MQ.	Area per occ. Tempoc. Art. 49 D.P.R. 327/01 Mq.	Valore di mercato Euro/mq	Valore di Mercato art. 49 e 50 T.U. (1/12 Euro/mq)	Maggiorazione I	Indennità di esproprio EURO	Indennità occupazione temporanea EURO	Totale Indennità EURO
NUM	NOMINATIVO (luogo e data di nascita, C.F. e indirizzo completo di residenza)											
6	Sig. CANNIZZO Pietro ... omisis omisis ... Residenza: -	1/3	22	447	158,20		1,6			84,37		€ 84,37
7	Sig.ra CANNIZZO Rossa ... omisis omisis ... Residenza: -	1/3	22	447	158,20		1,6			84,37		€ 84,37
8	Sig.ra CASIERE Annamaria ... omisis omisis ... Residenza: -	1/4	20	181		1000,00		0,13			33,33	€ 33,33
9	Sig.ra CASIERE Caterina ... omisis omisis ... Residenza: -	1/4	20	181		1000,00		0,13			33,33	€ 33,33
10	Sig. CASIERE Cesare (Deceduto) ... omisis omisis ... Residenza: -	1/4	20	181		1000,00		0,13			33,33	€ 33,33
11	Sig. CASIERE Donato ... omisis omisis ... Residenza: -	1/4	20	181		1000,00		0,13			33,33	€ 33,33
TOTALE										634,40	133,33	767,73

